Narrenblatt 2016

Ranzenburger Narrenzunft Dietenheim e.V.

narro ahoi

Narrenmarsch:

So lang beim alten Turme
Das alte Rathaus steht,
So lang trotz manchem Sturme
Alt-Ranzenburg noch lebt.
So lang nach alten Maßen
Wir Fasnacht feiern keck,
Freut uns auf unseren Straßen
Der wunderschöne Dreck.
Narro ahoi, ahoi, ahoi.

So lang die alte Garde
Noch fest steht beim Gewehr,
so lang die alten Häuser
Noch stehen auf dem Meer,
So lang die alte Iller
Durchs schöne Tal noch braust
Stirbt auch in Ranzenburgen
Die Fasenacht nicht aus.
Narro ahoi, ahoi, ahoi.

Lea I. & Jonathan I.

Vanessa I. & Daniel I.

Der Schultes von Ranzaburg und Ranzaweiler grüßt alle Närrinnen und Narren

Als gebürtiger Ranzaburger und original Ranzaburger Haldagoale freue ich mich auf die kommende fünfte Jahreszeit.

An Fasnet rücken wir alle zusammen und schunkeln uns warm, weil nichts auf der Welt so ansteckend ist wie Fröhlichkeit und gute Laune. Deshalb hoffe ich, dass auch 2016 wieder ausgelassen aber friedlich in unserem schönen Ranzaburg gefeiert wird.

In diesem Sinne wünsche ich allen Aktiven, Freunden und Besuchern der Ranzenburger Fasnet eine gesegnete Fasnetszeit.

Ein dreifach kräftiges Narro-Ahoi!

Euer Christopher Eh

Isch an deim Karra ebbes he,
rennts, soichts oder isch gar no me,
brauchsch'n gflickt oder vielleicht an nuia,
dann mosch de auf gar koin Fall schuia,
komm oifach zom Michl, der wird's scho macha,
no kaasch auf jeden Fall wiedr lacha.

's Striebel-Team

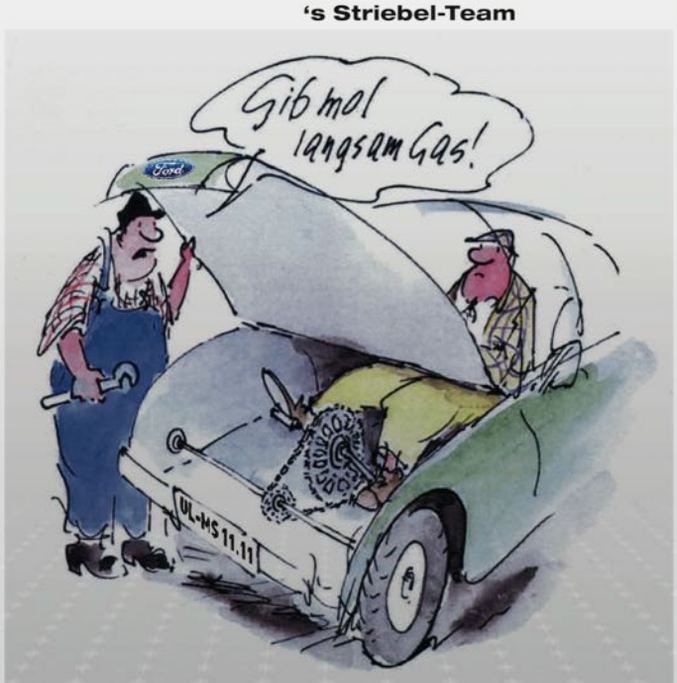

Ford
Autohaus Striebel
Inhaber Michael Striebel
Wainer Straße 27 Tel. 07347/7412
89165 Dietenheim Fax 07347/4324
E-Mail: striebel@autohaus-striebel.de
Internet: www.autohaus-striebel.de

Jeder Mensch hat etwas, das ihn antreibt.

Wir machen den Weg frei.

Was auch immer Sie antreibt, wir sorgen dafür, dass Sie Ihre Ziele erreichen. Lassen Sie sich jetzt beraten. Wir freuen uns auf Sie.

Niederlassung
Ulmer Volksbank

Volksbank
Ulm-Biberach eG

Grußwort des Präsidenten

NARRO AHOI, liebe Freunde der Ranzenburger Fasnet!

Ich grüße Sie alle sehr herzlich im Namen der Ranzenburger Narrenzunft anlässlich der Fasnetkampagne 2015 / 2016 aus der Narrenmetropole Ranzenburg (Dietenheim), wie sie seit jeher in der fünften Jahreszeit genannt wird.

Zusammen mit unseren närrischen Tollitäten, Ihrer Lieblichkeit Prinzessin Vanessa I. und seiner Durchlaucht Prinz Daniel I. treten wir nun in die heiße Phase unserer traditionsreichen Fasnet ein. Auch das pfiffige Kinderprinzenpaar Jonathan I. und Lea I. dürfen dabei nicht fehlen.

Feiern Sie mit uns die anstehenden Höhepunkte des närrischen Brauchtums am Gompigen (04.02.16) und Fasnetsonntag (07.02.16) auf den Straßen und Plätzen Ranzenburgs, sowie in der Narrhalla (Stadthalle) und der beliebten „Giaßa-Bar"!
Mit dem Rosenmontagsball und dem Kehraus (Don-Bosco-Heim!!!) beschließen wir die Fasnetsaison 2016!

Ich hoffe Sie sind bei den großen und kleinen Fasnetsevents dabei und wünsche Ihnen für die verbleibenden närrischen Tage eine glückselige Fasnet in und um Ranzenburg!

Uwe Bimek

Präsident Ranzenburger Narrenzunft

Liebe Narren Groß und Klein

dieses Jahr wird die Fasnet für euch kurz und fein.
Da die Iller durch das schöne Tale braust,
kommt dieses Jahr das Prinzenpaar
von de Illergoischdr angesaust.
Wir tauschen ein, die Maske und die Glocken,
und wollen euch mit Zepter und Krone frohlocken.
Es schallt nun durch das ganze Land,
Prinzessin Vanessa I. und Prinz Daniel I.
werden wir genannt.
Die Bälle und der Umzug warten,
dann können wir ordentlich durchstarten!
Wir hoffen wir können euch recht oft begrüßen,
und euch die Fasnet mit uns versüßen.
Unsere Nationalhymne wollen wir mit euch gemeinsam singen,
dann wird uns diese Fasnet auch gelingen.
Nun zum Schluss, ganz kurz und knackig,
uns´ren schönen Narrengruß: Narro-Ahoi

Christas Kleider-Klinik

Ich näh' für Fasching und für'n Ball,
In allen Farben – auf jeden Fall.
Nähe auch Hosen, Jacken, Annorak,
Mit schneller Nadel auch Zickzack.
Ich freue mich mit guter Mimik
Auf euren Besuch in
Christas Kleider-Klinik.

Nähstüble
Christa Scherrieb
Lichtäckerstraße 4
89165 Dietenheim
Tel.: 07347 7373

2016
Prinz Daniel I.
Prinzessin Vanessa I.

Narro Ahoi ihr Narren
in Ranzaburg und Ranzaweiler!

Die Narren treiben's bunt auf den Straßen
Und wir - an den Fassaden.
Haut Ihr allzu stark auf den Putz
wir reparieren es - das ist kein Jux.

Ob verkleiden, verputzen oder streichen,
beim Renovieren muss das Alte weichen,
mit uns wird das Häusle schön
und liefern auch frische Farbideen.

KINDERGARDE

Altiner Talia, Berschling Nina, de Pompa Emil, Ganser Eleonora, Günther Celina, Held Charlotte, Joas Sophia, Keplinger Karla, Klausner Emma, Klein Alisa, Litzinger Tia, Peter Leonie, Schenk Lucy, Scherb Maria, Seitz Franziska, Unger Hannah, Walter Louisa, Wößner Emilia u. Pia

KINDERKLEIDERMARKT Z' RANZENBURG

am Sonntag, den 28.02.2016
von 14:00 Uhr - 16:00 Uhr, in der Stadthalle Dietenheim
(Schwangere mit gültigem Mutterpass ab 13:30 Uhr)

Kleiderabgabe: Samstag, den 27.02.2016 von 16:00-17:00 Uhr.
Annahme von sauberer Frühlings- und Sommerkleidung (Größe 50-164)
(Bitte nur 50 Kleidungsstücke und 3 paar Schuhe pro Verkaufsnummer)
Spielzeug, Bücher, Schuhe, Kinderwagen und alles rund um's Kind
Kleiderabholung: Sonntag, den 28.02.2016 von 18:30-19:00 Uhr

Nummern & Infos: Tanja Litzinger unter T: 07347/3222 - ab 15.02.16, ab 18:00 Uhr

IHR NÄRRISCHE MAMAS UND NÄRRISCHE PAPAS, IHR LIABE LEIT,
IN A PAAR WOACHA SCHEINT SONNA SCHO GSCHEIT!
S'HÄÄS WIRD Z'WARM UND LARVA EH.
DROM KAUFAD JETZT GLEI, VOR'S WETTER WIRD SCHEE!
OND DOND IHR DABEI NO GANZ GUATE SACHA,
D'RANZABURGER KINDERGÄRTA WERRAD GSCHEID LACHA!

NARRO aHOI

VOM VERKAUFSERLÖS DER KLEIDUNGSSTÜCKE WERDEN DEM JEWEILIGEN VERKÄUFER 20% ABGEZOGEN!
DIESER BETRAG GEHT KOMPLETT AN DIE DIETENHEIMER KINDERGÄRTEN!

Waschen,
Schneiden, Tönen
und a bissle Fönen

Dann isch au dein
Seier frisch poliert
Do isch jedes Fescht super,
Garantiert!

Hair2Hair
Promenadeweg 35/1
89165 Dietenheim
Tel: 07347 / 2448

KINDERPRINZENPAAR

Jonathan I. & Lea I.

Lea:
Warum liegst du auf dem Rücken
und streckst die Beine in die Luft?
- Mache Joga, ist 'ne Kerze!
Du hast aber dabei gepupst!
- Duftkerze!!

Jonathan:
Treffen sich 2 Unterhosen, sagt die eine zur anderen: „Warst du im Urlaub? Du bist so braun."

Hallo wir sind das neue Kinderprinzenpaar
Jonathan I. & Lea I. und regieren Euch in diesem Jahr.
Einmal Kinderprinz zu sein, das war mein Traum
dieses Jahr hat's geklappt -- ich glaub's ja kaum.
Wohl dem, der dazu Lea an seiner Seite hat,
so geh ich als Kinderprinz, gut gerüstet an den Start.

Die meisten von der Maucher Familie sind euch schon bekannt,
doch dieses Jahr bin ich Lea, die Kinderprinzessin hier im Land.
Das „große Prinzenpaar" hat mich ernannt,
ich bin nämlich mit Prinz Daniel , meinem Cousin, verwandt.

Lina:
Die Mutter fragt Fritzchen: „Warum hast du den Teddy ins Eisfach gelegt?"
Fritzchen: „Weil ich gerne einen Eisbären hätte!"

Unsere Hofnarren Lina und Emil machen Quatsch und dumme Sachen,
bringen jedermann zum Lachen.
Ab jetzt bestimmen wir was in Ranzenburg passiert,
wir machen nur das, was uns Kinder interessiert.
Wir wollen toben, tanzen, lachen
und eine RIESEN PARTY machen.

Lasst Cola in die Gläser fließen
und uns die Fasnetszeit genießen.
Zusammen feiern das ist schön,
wir wollen immer spät nach Hause gehn.

Emil:
Der Lehrer lehrt Deutsche Grammatik und fragt die Schüler: „Wenn einer sagt, lernen macht Spaß, welcher Fall ist das?" Tom antwortet: „Ein seltener Fall Herr Lehrer."

Nun grüßen wir Euch noch ganz zum Schluss
mit unserem tollen Narrengruß.

NARRO – AHOI !!

Die Jugendgarde

Wir sind 13 Mädels und 1 Junge im Alter zwischen 11 und 14 Jahren. Bereits am Ende der Sommerferien haben wir angefangen zu proben. Jeden Dienstag um 18 Uhr treffen wir uns in der Stadthalle und tanzen 90 Minuten lang.

Unsere Trainerinnen Melanie Unger und Sonja Graf trainieren uns jedes Jahr aufs Neue, auch wenn es oft nicht leicht mit uns ist.

Sonja und Melli haben sich dieses Jahr einen Tanz zu einem Elvis-Medley („Don´t be cruel", „Blue suede shoes" und „Jailhouse rock") für uns ausgedacht.

Brechenmacher Jana, Diso Alessia, Grund Annika, Hornauer Jakob, Keplinger Pauline, Klein Julia, Moser Jana, Peter Antonia, Pfletschinger Lea, Pistel Lena, Schenk Mandy, Unger Alisa, Unger Elena, Wiederer Ottilia

Ranzenburger Präsident will Präsident für alle werden

Nachdem nun klar ist, dass mit Gunter Czisch ein Ranzenburger Oberbürgermeister in Ulm wird, kristallisiert sich ein weiteres politisches Highlight heraus.
Der Ranzenburger Narrenzunftspräsident Uwe Bimek wird den Baden-Württembergischen Ministerpräsidenten Winfried Kretschmann im März herausfordern. Uwe Bimek, der bereits über langjährige Erfahrung als Präsident in Ranzenburg verfügt, rechnet sich Chancen für die kommenden Landtagswahlen aus. „Präsident kann ich schon lange, das bisschen Minister- vor dem Präsidenten - kann nicht so schwer sein" argumentiert der Präsi. „Mehr Narren wie bei uns in der fünften Jahreszeit, kann es in Stuttgart auch nicht geben" sagt der Kandidat lächelnd zur Presse. Wobei man sich da nicht zu sicher sein sollte… Auf jeden Fall beginnt der Wahlkampf für den Überraschungs-kandidaten aus Ranzenburg ab Aschermittwoch. Kugelschreiber in Hugo-Zepterform und Schlüsselanhänger mit Ranzenburger Zunftmasken sind als Wahlgeschenke schon bestellt und werden über die „First Lady" am Umzug verteilt.
„Vor Aschermittwoch kann ich beim besten Willen nicht anfangen, mit meiner Narrenkappe passe ich in der Höhe gar nicht auf die Wahlplakate" hat sich der oberste Ranzenburger Narr überlegt.
Mit dem Thema: „Fasnet warum so kurz? Verlängerung um mindestens 6 Monate!", will der Herausforderer im Wahlkampf punkten und gibt sich zuversichtlich: „Das wird ne ganz enge Kiste …aber eins ist klar, wo ich bin, ist vorne…"

Quetsch
CAFÉ BISTRO

A jeder Narr ond echter Fetz, got in der Fasnetszeit ins Quetsch.
Ob Seela, Schnitzel, Wurschtsalat, bei uns isch alles scho parat.
Au für da Durscht gibt's alles hier, ob Schnaps, Wei oder a Bier.
Drum brauchts koim Narra bange sei,
wir wünschet a glückselige Fasnet, Narro Ahoi.

Bistro Quetsch 07347/957439
Schlossstrasse 5 www.quetsch-dietenheim.de

Wir die **Showtanzgruppe** von Ranzenburg sind 11 Mädels von 14 bis 24 Jahren.

Bimek Theresa, Dreiseitel Mandy, Funk Chantal, Grund Judith Teresa, Held Anna, Mick Daniela, Obermair Luisa Maria, Peter Amelie, Schließer Sara, Steck Lisa-Marie, Striebel Melissa

Besonders während dem Fasching ist Tanzen unsere Leidenschaft. Wir haben auch sonst Spaß, hinter sowie vor der Bühne, sei es beim Schminken oder auf der Tanzfläche.
Unsere Hebefiguren lösen bei Lindi und bei uns zwar immer Höschen – Action aus, aber wir geben einfach unser Bestes und letztendlich läufts bei uns! Vor den Auftritten pusht uns unser 7, 3, 1er. Lindi stärkt uns ebenfalls den Rücken und falls etwas schief gehen sollte (bei uns natürlich nicht...), halten wir dennoch zusammen und nehmen das Ganze gelassen. Wir wollen uns auch ganz herzlich bei der besten Trainerin, unserer Linda bedanken! Du machst echt jeden Scheiß mit, bist (fast) immer mit uns zufrieden und einfach cool drauf! Die Tänze von den letzten Jahren waren einfach immer ein Highlight, genauso wie das Training, wo wir immer gern hingegangen sind. Wir werden die Zeit in guter Erinnerung behalten und geben dieses Jahr wieder unser Bestes! Danke für Alles, Lindi! ♥ Wir drücken Dich ganz fest! Deine Showtanz Mädels.

Mann ist der Voll – Mann !

Für jeden Narr, der als „Badewanne“ unterwegs ist:
Wir haben für jeden die richtige „Füllung“

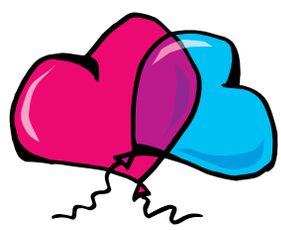

Weinhandlung Vollmann

Illertissen - Rosenstraße 2
Tel.: 07303/3438
www.anton-vollmann.de

Bimek Franziska, Eble Verena, Ewald Raffaella Antonia, Fischer Julia, Geiger Sarah, Herz Isabella, Kutscher Lisa-Marie, Merkle Annabelle, Mittler Ann-Katrin, Rapp Christine, Schuster Elena, Stippich Jennifer

Ranzenburger OB ist jetzt Kapitän

In einer spektakulären Aktion hat der Ranzenburger Schultes auf dem Badesee vor Ort wieder Ruhe und Ordnung herstellen können. Verschiedene Besucher des Ranzenburger Badesees haben nach mehreren Bestellungen am dortigen Kiosk glaubhaft versichert, dass sie bis zu 2 Meter lange Alligatoren im Wasser schwimmen sahen.
Daraufhin wurde direkt aus Florida ein aus Film und Fernsehen bekanntes Luftkissenboot eingeflogen, um für die Alligatoren-Jagd bestens gerüstet zu sein. Der OB nahm sich der Sache selbst an und konnte aufgrund seiner phänomenalen Fahrkünste gleich das Kapitänspatent für Luftkissenboote erwerben. Mit einer weiteren Theoriestunde wird er dann zukünftig sogar befähigt sein, Kreuzfahrtschiffe als Kapitän zu führen. Das Bild zeigt Ihn, wie er mit diesem Luftkissenboot versucht, mit ca 48 Knoten rückwärts an den Kiosksteg anzulegen. Alligatoren wurden leider keine gefunden. Die Ausbeute waren drei Biber und ein toter Fisch, der vermutlich aus einer Brathering- Büchse stammt.

CAFÉ & LÄDELE

STADTCAFÉ

DIETENHEIM

Scho lang hand sich viele Leit drauf gfreit
dass z'Ranzaburg wieder a Cafele geit,

Jetzt stots - von außa scho in voller Pracht
ond daurat nemme lang bis Stadtcafé aufmacht

Dr Michi wird euch dann verwöhna
ganz gmiatlich hockat mir dann zema

Bei Kaffee, Kucha, Speis und Trank
no kommat dann firre von dr Ofabank

weils oifach sche isch wenn ma goht onter Leit
in dr Fasnet ond au in jeder andra Zeit

d'Hauptsach s'wird gfeirat ond ma isch id alloi
a glückseliga Fasnet - ond Narro Ahoi!

Stadtcafé Dietenheim
Michael Graf · Königstraße 64 · 89165 Dietenheim
T 07347 6389990 · info@stadtcafe-dietenheim.de

Skulptur für Kirchplatz steht fest!

Mit der Fertigstellung des neuen Kirchplatzes in Ranzenburg stellt sich natürlich sofort die Frage, welche Figur auf diesem Platz eine würdige und stilvolle Bereicherung dieses schönen Platzes ergeben könnte. Eine Skulptur mit besonderem Reiz und natürlich mit einer Verbindung zum Platz soll es sein. Aus berufenem Kreise konnte nun in Erfahrung gebracht werden, dass die Entscheidung im Ranzenburger Ratsgremium längst gefallen ist. Nachdem die vom Kirchplatz zur Königstraße hinunterführende Rampe bei den Ranzenburgern ein großes Thema ist, soll auch die Skulptur sich diesem Thema annehmen. Die Skulptur soll die „Ranzenburger Rampensau“ genannt werden. Ein Abbild eines vor kraft strotzenden Ebers, der sich aus Bronze gegossen an der Rampe sicher gut machen wird. Er kann je nach Jahreszeit geschmückt werden. Außerdem wird jedes Jahr ein anderer Ranzenburger zur „Rampensau des Jahres“ gekürt werden. Dieser Titel soll an verdiente Ranzenburger gehen, die gerne vorne stehen und es ordentlich krachen lassen. Die Namen werden dann jedes Jahr auf einer Bronzetafel , die unterhalb der Skulptur angebracht ist, für alle Zeiten eingeritzt. Die Wahl der „Rampensau des Jahres“ erfolgt durch das närrische Volk auf Empfehlung des Elferrats. Für dieses Jahr ist die Wahl noch nicht gelaufen , Vorschläge können noch beim Prinzenpaar bis Rosenmontag abgegeben werden. Die Wahlzettel werden mit den Unterlagen der Landtagswahl im März verschickt werden.

Hat ein Narr die Fasnetzeit verpennt,
sicher die Uhren vom Rudi nicht kennt.
Drum sagt´s allen weiter
und kommt schnell vorbei.

Es grüßt Euch der Bäschdle mit

NARRO AHOI!!!

Uhren und Schmuck
Brechenmacher
Tel.: 0 73 47 / 91 93 91
Fax: 0 73 47 / 91 93 90
Königstraße 58
89165 Dietenheim
Zeit zum Träumen.

- Metallbedachungen
- Gaubenverkleidungen
- Kaminverkleidungen
- Fassadengestaltung
- Dachrinnen
- Industriebau

Gramm
Spenglerei+Sanitärtechnik
Dietenheim
☎ 07347/7654

Beim Baua braucht ma en Beto',
sonscht goht's Häusle ja d'rvo'.
Da Beto' misch i' fix ond fertig a',
no' isch'r nochher an d'r Baustell' da.
Ob Fertigdecke, Wend ond Stoi',
des Bauzuig han i' all's dahoi'.

Josef Högerle

- Bauunternehmung
- Betonwerk
- Transportbeton

Königstraße 128
89165 Dietenheim
Telefon 0 73 47 - 95 76 0

I ♥ RNZ

METALLGIESSEREI KARL SCHERB GMBH
Königstraße 122
89165 Dietenheim
Telefon 07347/9608-0
Telefax 07347/9608-100
E-Mail info@scherb.de
Internet www.scherb.de

SCHERB
METALLGIESSEREI
DRUCKGUSS · SANDGUSS

Ihr Dietenheimer Narra – seid ihr bereit,
für eine tolle Fastnetszeit?
Ob in der Halle oder in den Gassen,
habt viel Spaß und lasst es ordentlich krachen!
Genießt die fünfte Jahreszeit
und habt beim Umzug recht viel Freud!
NARRO AHOI !!!

Wünscht euch das gesamte Team der

Anwaltskanzlei
Weiß & Kollegen
Königstr. 51
89165 Dietenheim
Tel. 07347/96 13-0

Narro ahoi
Narri narro
Arewie arewa

A reachter Narr, i'schwätz koin Käs
braucht Schella an sei Fasnets-Häs.
Ob Ranzaburg, ob Krepf, ob Dissa -
koiner soll sei Schell vermissa!
On drom - solang der Kopf no klar
ond unsere Schella send it rar -
ihr Griasmolle, Keazalelle, Illergoischter
em Schella-Verkauf, do send mir Moischtr!

GÖSSLER
SEIT 1907
EISENWAREN
MODELLSPIELWAREN
89257 Illertissen • Vöhlinstrasse 7
Telefon 0 73 03 / 35 89, Fax 39 27

Ranzenburger Illergoischdr e.V.

Anno 1752 geisterten noch Goischdr an den Ufern der Iller umher, um mit ihresgleichen Feste zu feiern und Spaß zu haben. Doch als sie nachts freudvoll wieder ihre Tänze um den großen Illerstoi machten, wurden sie von weiterziehenden Zigeunern gestört. Die friedliebenden und schreckhaften Illergoischdr verließen das Land und zogen es vor, in der ruhigen Iller bis auf weiteres zu leben. Doch als dann 1993 an der Iller der Staudamm gebaut wurde, erwachten die Illergoischdr erneut.

Sie beschlossen nochmals, das Land zu betreten und sich nicht mehr zu verstecken, sondern gute Laune zu verbreiten. Die Maskengruppe der Illergoischdr wurde 1993 ins Leben gerufen. Die Maske ist ein Entwurf des Maskenschnitzers und Bildhauers Roland Nehm und das Häß von den Gründungsmitgliedern entworfen.

1995 entstand auch unsere Masken- Tanzgruppe, die ihre Tänze auf Veranstaltungen in Dietenheim und der Alb-Donau-Region aufführt. Die Gruppe hat derzeit 43 aktive Mitglieder und 5 Gäste. Mittlerweile sind auch 20 Kinder dabei.

Mir Illergoischd´r gebat bekannt, it bloß in Ranzaburg,
sondern em ganza Land.
Heirata duat oiner von eis Goischdr´r.
Id dr Prinz, sondern dr. Zunftmoischd´r.
Kamillus hoißt dr Bräutigam
kenna glernt in Thailand hot er sei Chang.
Lieber Kamillus mir Goischd´r fraiat uns voll,
dass „DU“ oina gfonda hosch dia „DIR“ basst fendat mir toll.
Drom Liabe Lait,
em April isch´s dann soweit,
ganz Ranzaburg und Ranzaweiler standat bereit.
Beim Gerthofbauer werat 4 Äcker bedoniert,
wo ma des 4000 Mann-Zelt na trapiert.
No braucht jeder Ort id so lang laufa, ond ka bestimmt a halba
Stond länger saufa.
Ond ois no „nicht Vergessen“, mir send von Blau und Grea
versessen!
Ond der, der des it macht,
kriagt Gleckla na dass kracht.

Au für da Elferrad isch gsorgt, do hot ma anstatt Rote, Greane
Kiddel bsorgt.
So jetzt wissad Ihr Bescheid,
d´Fasnacht isch aber zersch so weit.
Mir Goischd´r von dr Iller,
send dr absolute Killer
Darauf ein dreifaches Iller-Goischd´r

Schritt für Schritt hin zum veganen Restaurant

Ranzenburg (rnz) – Die lange Trockenperiode im Sommer 2015 und der milde Herbst haben zu extrem niedrigen Wasserständen geführt und dadurch für einen minimierten Fischbestand in den Gewässern rund um Ranzenburg gesorgt. “Die Anzahl an verfügbaren, fangfrischen Forellen reichte gerade so aus, um damit mein Gasthaus zu versorgen”, so Stadtwirts Albe im Gespräch mit dem Narrenblatt. Mit der Eröffnung der “neuen Rose” jedoch, hätte der Bedarf nicht mehr gedeckt werden können und so musste auf der Speisekarte der “Rose” zunächst auf Fisch jeglicher Art verzichtet werden. “Inzwischen hat sich die Situation wieder etwas beruhigt”, bestätigt Uli M. vom Bund Naturschutz auf Nachfrage der Redaktion. Trotzdem wird im Gasthaus Rose weiterhin kein Fisch angeboten. Dort spielt man derweil mit dem Gedanken nach und nach ganz auf tierische Produkte zu verzichten und das Restaurant fortan vegan zu führen. Erste Kochbücher der veganen Küche seien bereits bestellt und so sollen im nächsten Schritt Milchprodukte durch ihre veganen Alternativen ersetzt werden. Au der Aschermittwochskarte werden dann beispielsweise Käsespätzle mit einem Käseersatz aus Kokosö und Kartoffelstärke und ein Nudelgratin in Sojasahnesoße angeboten. Darüber hinaus wolle man, um sich zukünftig optimal ins neue Ranzenburger Food-Konzept eingliedern zu können, weiterhin mit kreativen Eigenkreationen auf sich aufmerksam machen. Neben dem bereits allseits beliebten Schokoladen-Döner tüftelt man im hauseigenen Geschmackslabor an weiteren außergewöhnlichen Kompositionen. Kurz vor der Vollendung stehen bereits ein Bananen-Risotto und ein Erdbeer-Eiscreme-Brot – alles streng vegan natürlich.

FIS prüft Weltcup-Abfahrt in Ranzenburg

Ranzenburg (rnz)

Der internationale Skiverband FIS prüft momentan, ob Ranzenburg als Standort für eine Weltcup-Abfahrt in Frage kommen könnte. Dies wurde kürzlich aus internen Kreisen des Rathauses bekannt. Grund für die Überlegung des FIS ist die neu gestaltete Serpentinenstrecke zwischen dem Vorplatz der St. Martinuskirche und der Hauptstraße. Auf Nachfrage des Narrenblattes war den zuständigen Herren des FIS zu entlocken gewesen, dass man genau nach solch einem Standort schon lange suchen würde. Naturnahe Streckenverhältnisse in einem urbanen Umfeld sowie die ideale Streckenführung wären bisher weltweit einzigartig.

In Ranzenburg freut man sich währenddessen über den potenziellen Ruhm. Man hätte hiermit die einzigartige Chance, in einem Atemzug mit den großen Skimetropolen wie Sölden, Bormio oder Aspen genannt zu werden. Aufgrund des modernen Designs der Strecke mit bereits vorinstallierter Beleuchtung wären sogar Nachtabfahrten denkbar.

Wie die Strecke auch für Freizeitsportler und Wintertouristen genutzt werden könnte, soll im Rathaus bereits diskutiert werden. Kleinere Einschränkungen für den Verkehr auf der Hauptstraße müsste die Bevölkerung wohl in Kauf nehmen, da die Auslaufzone der Talabfahrt direkt auf der belebten Hauptverkehrsader zwischen Kirche und Rathaus endet. Große Freude hingegen für den Pächter des neuen Stadtcafés Michael Graf. Zur Hauptsaison soll das Bistro in „Bergstation Ranzenburger Alm“ umbenannt werden. Sobald die Anbaumaßnahmen eines hochmodernen Sesselliftes an der Nordseite des Lokals abgeschlossen wären, könne man sich auf einen Jahre währenden Touristenstrom in Ranzenburg freuen. Wenn alles glatt läuft, soll bereits nächstes Jahr zum ersten Mal die Piste präpariert werden. Die Einweihung sollen selbstverständlich die beiden Hausherren Christopher Eh sowie Pfarrer Gerhard Bundschuh mit einer gemeinsamen Talabfahrt übernehmen.

Des Mädle von heit, muß sei bereit für die fünft Jahreszeit.
Mir machet eich fit für die Tag, des isch für eis gar kei frag.
Des Häs muß bassa auf dem Leib, no hammer a Freud.
Narri Narro eier Juanitas Fitnessstudio

Juanitas Fitness-lounge
womens energy world

Knusperheisle
Grill & Diner
Industriestr. 8, 89165 Dietenheim
Ganzjährig GEÖFFNET Tel: 01573-7711298
Täglich wechselnde Mittagsgerichte von
11:30 – 14:00 Uhr
Saisonale Gerichte
Auf Ihren Besuch freuen sich
Christine mit Team

An Rasa hau wia an Traum
Ommacha da greaschta Baum
Solche Wünsche ka wor ma macha,
mit Rasamähr zom schiaba, naufhocka,
oine wo glei aloi mähad,
Motorsäga ond andre tolle Sacha.
Müller
AGRAR- UND GARTENTECHNIK
Wainer Strasse
89165 Dietenheim
Tel. 07347 / 3456

Ambiente
Willsch gscheide Vorhäng
und sonst no ebbes,
dann gosch am beschta zu
Giuseppes! Narro Ahoi!
Zeughausweg 26, Dietenheim Tel.: 07347/6379976

Alle Narra und Hästräger wünscha mir viel Spaß und viel Freid,
für jeden a kunterbunte fünfte Jahreszeit! Treibt euch dr Hunger
zwischendurch in d'Knia gibt's
bei uns wäs dagega:
hoiße Würscht oder a kräftige
Bria! D'"Hot Black Welli" bringt
euch bei Kälte ins schwitza.
Wenn's ums leibliche Wohl
geht, losat mir eich it sitza!
Viel Spaß beim närrischen
Treiben wünscht allen Narren

Metzgerei Wellhäuser
Kirchstr. 16, 89165 Dietenheim Tel: 07347/7587

Bäckerei Bader
Ein Weg der sich lohnt!
"Narro Ahoi ihr lieben Leut"
guggat na was bei Bader's geit!
Fasnetskrapfa am laufenda Band
Torte to go direkt auf d'Hand
lauter guate Sacha für dui Narrazeit
ond für dui Kinder a Tüte Süßigkeit
Auf ihren Besuch freut sich das
Bäckerei-Bader-Team!
Giessenstrasse 25
89165 Dietenheim
07347/7557

Ranzenburg und Olympia

Nachdem sich Hamburg aus der Olympia-Debatte als Austragungsort für die Olympischen Sommerspiele 2024 verabschiedet hat , hat man sich in Ranzenburg entschlossen, den Hut ins Rennen zu werfen.

Nach Prüfung aller vorhandenen Sportstätten ist man im Stadtrat der Meinung, dass diese mit geringen Umbaumaßnahmen durchaus geeignet sind, die olympischen Anforderungen zu erfüllen.

Durch entsprechende Sponsorengelder kann sowohl das Illerstadion zur Leichtathletik und Fußball -Arena als auch die Sporthallen in Ranzenweiler und Ranzenburg zu Olympiahallen umgebaut werden. Alle Sportarten mit Wasser von Schwimmen über Segeln können im Ranzenburger Badesee durchgeführt werden. Da auch dort Umkleide und Duschmöglichkeiten vorhanden sind, sind auch dort die Umbaumaßnahmen überschaubar. Selbst die Reiterwettbewerbe sind in der Ranzenburger Reithalle möglich.

Lediglich das olympische Dorf macht den Olympiastrategen im Stadtrat derzeit noch Kopfzerbrechen. Da diese große Anzahl von Sportlern scheinbar in einem Dorf untergebracht werden muss, kann dies in Ranzenburg direkt nicht sein, da man schließlich Stadt ist. Es soll nun in Illertissen nachgefragt werden, ob Sie sich dort vorstellen können, für diese Zeit auf ihre Stadternennung zu verzichten und im Rahmen von guter Nachbarschaft als Dorf Illertissen den Part der Sportler-Übernachtung zu übernehmen. In dem Zusammenhang sollten sie auch als Parkplatz für den ruhenden Verkehr fungieren. Dies wäre ein gutes und wichtiges Signal für die interkommunale Zusammenarbeit über Landesgrenzen hinweg.

Im Gegenzug kann man sich im Ranzenburger Olympia-Gremium durchaus vorstellen, dass nach den OlympischenSpielen die Illertisser Fußballer mangels eigener Möglichkeiten dann immer wieder in die Illertal-Arena kommen können, um dort ihre Fußball-Spiele auszutragen.

„Da werden wir nicht kleinlich sein“, so ein Ranzenburger Olympia-Pressesprecher, wir halten die Nutzungsgebühr gering…“ NARRO!!!!

Gabby's Nagel-Design
auch in 3D

· Fußpflege
· Wimpernstylistin
· Haarverlängerungen
u.v.m.
Telefon 07347/9290598
Handy 0152/08869101
Termine nach Vereinbarung!
Nichts ist unmöglich bei Gabby

Zur roten Schänke

Geöffnet Gompiger Donnerstag und Fasnetssonntag

Königstr. 60, Ranzenburg

Braucht dei Bude en neia Schwung,
send mir emmer auf´m Sprung.
Mir hand dazu guate Idea - wie koiner,
drom komm zu ons, zom...

FARBEN REINER
Malerbetrieb · Fachgeschäft
89165 Dietenheim · Promenadeweg 59
☎ 07347/7489 · www.farben-reiner.de

Steuerberater Merkle

Steuerberatung
Rechnungswesen
Lohnbuchhaltung
Unternehmensberatung
NEU Lohnkostenoptimierung

Königstraße 87
Dietenheim
Telefon
07347.95880-0
Telefax
07347.95880-19

www.steuerberater-merkle.de

menocup O.B.
www.menocup.de

BRAIG
RAUM UND IDEE
Königstraße 79 · 89165 Dietenheim

Sternsinger lösen Grosseinsatz der Feuerwehr aus

Nach dem die Sternsinger in Ranzenburg die ganzen Gelder eingetrieben hatten, trafen sich alle in der großen Pfarrfestung in der Königstraße um die Goldmünzen näher unter die Lupe zu nehmen.

„Doch was ist das - Ihr habt ja nicht mal den halben Weihrauch verbraucht !“ Sprach Hochwürden Bundschuh und legte das restliche Räucherwerk auf die glühenden Kohlen. Dichter Rauch drang aus dem alt-ehrwürdigen Pfarrhaus, vernebelte die Königstraße und die schrillen Rauchmelder ertönten.

Geistesgegenwärtig griffen besorgte Bürger schnell zum Telefon und verständigten die Feuerwehr, die auch schon nach kurzer Zeit eintraf. Zum Löschen gab es dann, wie sich herausstelle zwar nichts, aber in ganz Ranzenburg wird gemunkelt, dass so mancher Feuerwehrmann bis in die frühen Morgenstunden mit dem „Löschen seines Brandes“ beschäftigt war.

Ranzenburg sucht den Supervorstand

In Ranzenburg ist derzeit in mehreren Vereinen ein Mangel in den Vorstandschaften erkennbar. Die Historische Bürgerwehr suchte beispielsweise händeringend einen neuen Kassier. Dieses Problem wusste die Südwest Presse schnell zu lösen. Der Starjournalist Dave Stonies berichtete kurzerhand von einem der Bürgerwehr gänzlich unbekannten „Olaf“ der dieses Amt neuerdings übernehmen solle. Die anderen Vereine wollen sich nicht auf diese waghalsige Methode verlassen. Deshalb wird nun in einer Castingshow ein erster Vorstand für die Stadtkapelle und den Tennisverein gesucht. Als Juror schlagen die Narren den Castingshow- erfahrenen Manuel Dobler vor. Gesucht wird ein Supertalent, das sowohl auf dem Tennisplatz als auch im Bierzelt eine gute Figur abgibt. Bewerbungen hierfür sind noch bis zum Aschenmittwoch in Schönschrift an den närrischen Präsidenten U. Bimek abzugeben.

Proklamation Prinzenpaar

Seid gegrüßt, mein liebes närrisches Volk!

Kraft meiner neu gewonnenen Befugnisse als Prinz über Stadt und Kreis Ranzenburg gebe ich dem Volk und Rat meine Regierungspläne über die Fasnetstage bekannt.

Der ständige Rat der Stadt Ranzenburg hat unter aktiver Mithilfe seines scharfsinnig, geistig beweglichen Beraterstabes die erforderlichen Grundlagen geschaffen, um meine weit reichenden Konzeptionen in die Tat umzusetzen.
Für die unbezahlbare Vorarbeit sei diesen Köpfen gedankt.

<u>Erstens – Neuer Kirchplatz mit Doppelfunktion</u>
Die aufwändige und teure Rampenanlage zum neuen Kirchplatz soll einer Doppelfunktion zugeführt werden. So werden im Winter Rodelwettbewerbe durchgeführt und in der warmen Jahreszeit Rollator-Wettrennen veranstaltet. Der Sieger des alljährlichen Wettbewerbs erhält als Preis eine goldene Armbanduhr vom Bäschte sowie einen riesigen Blumenstrauß vom Rampennachbar Blumen-Willi.

<u>Zweitens – Verkehrsspiegel mit Doppelfunktion</u>
Gegen den hartnäckigen Widerstand unseres abgesetzten OB veranlasse ich zur Erhöhung der Verkehrssicherheit die sofortige Anbringung eines Verkehrsspiegels an der Einmündung Wainerstraße. Mit diesem Spiegel wird außerdem den Stadträtinnen Gelegenheit gegeben, sich vor den Sitzungen zu schminken und Ihre Frisuren zu „striebeln“. Ein weiterer Spiegel wird an der Einmündung Pfarrer-Debler-Straße aufgestellt, in dem sich unser OB den Krawattenknoten binden kann.

<u>Drittens: Munitionslager auf bayerischer Gemarkung</u>
Das gesamte Schwarzpulver der Ranzenburger Stadtsoldaten flog in die Luft. Die anrückende Feuerwehr bekam trotz modernster Löschgerätschaften den Brandherd nicht in den Griff. Um einen derartigen Vorgang künftig auszuschließen ordne ich an, dass in Grenznähe zum bayerischen Freistaat und in Sichtweite der einzigen Ranzenburger Tankstelle zur sicheren Aufbewahrung ein Pulverturm errichtet wird.

<u>Viertens: Echter Ranzenburger an Ulms Stadtspitze</u>
Mit Gunter C. gelang es zum siebten Mal einem original Ranzenburger den Rathaus-Chefsessel zu erobern. So ist nachgewiesen dass aus unserer närrischen Stadt die besten Bürgermeister des Landes hervorgehen. Damit die Versorgung von neuen OB-Kandidaten mit Ranzenburger Stallgeruch auch künftig gesichert ist, wird am Aschermittwoch der Grundstein für ein OB-Eliteinternat bei den Stallungen von Käsers Mondel gelegt. Alle Festgäste erhalten frischen Most vom hinteren Fass sowie Blut- und Leberwürste.

Ich hoffe und wünsche mir, dass meine Regierungszeit für meine huldvolle Prinzessin und mich einen in echter Narrheit gehaltenen Verlauf nimmt, zum Wohle des Rates und der gesamten Narrenschaft.
Höhepunkt meiner närrischen Regierungsgeschäfte soll unser triumphaler, prunkvoller und unnachahmlicher Umzug durch Ranzenburgs Narrenstadt sein.
Zu sämtlich anstehenden Groß- und Kleinveranstaltungen lade ich alle Närrinnen und Narren Ranzenburgs und seiner Nachbarschaft aus Nah und Fern sehr herzlich ein.

NARRO (Ahoi) - NARRO (Ahoi) - NARRO (Ahoi)

Prinzenpaare Kinder

2016 Prinz Daniel I. und Vanessa I. Daniel Maucher u. Vanessa Gröning
2015 Prinz Oli I. und Caro I. Oliver und Carolin Rapp
2014 Prinz Fabian I und Prinzessin Sonja I Fabian Graf und Sonja Höb
2013 Prinz Hary I. und Prinzessin Mona I. Hary Maucher und Ramona Maucher
2012 Prinz Sebastian I. und Prinzessin Julia II. Sebastian Graf und Julia Hellmich
2011 Prinz Martin I. und Prinzessin Melanie II. Martin Unger und Malaie Thalhofer
2010 Prinz Flo I. und Julia I. Florian und Julia Schmid
2009 Prinz Uwe II. und Prinzessin Nadine I. Uwe Maucher und Nadine Ilg
2008 Prinz Rene I. und Prinzessin Melanie I. Rene Reuter und Melanie Ruth
2007 Prinz Andreas I. und Prinzessin Linda I. Andreas Cavallini und Linda Michler
2006 Prinz Ede I. und Prinzessin Steffi I. Edgar Held und Stefanie Straub
2005 Prinz Christoph II. u Prinzessin Anja I. Christoph Sambati u Anja Junginger
2004 Prinz Bernd I. u Prinzessin Nicole I. Bernd Koszescha und Nicole Lambacher
2003 Prinz Ortwin I. u. Prinzessin Christine I. Ortwin Berschling und Christine Bail
2002 Prinz Beppo I. und Prinzessin Ela I. Jürgen Schenk und Michaela Räuchle
2001 Prinz Hendrik I. und Prinzessin Sandra II. Hendrik Heid und Sandra Lorenz
2000 Prinz Christoph I. u Prinzessin Klara I. Christoph Wellhäuser u. Klara Wellhäuser
1999 Prinz Erwin II. u. Prinzessin Michaela I. Erwin Semler und Michaela Högerle
1998 Prinz Willy I. und Prinzessin Inge I. Willy Kretzer und Inge Kretzer
1997 Prinz Molla I. u. Prinzessin Sandra I. Wolfgang Ramolla und Sandra Kretzer
1996 Prinz Werner I. und Prinzessin Karin I. Werner Ohmayer und Karin Ohmayer
1995 Prinz Jocky I. und Prinzessin Tanja I. Jürgen Peter und Tanja Ritter
1994 Prinz Axel I. und Prinzessin Ulli I. Axel Fischer und Ulli Rapp
1993 Prinz Dieter II. und Prinzessin Anita I. Dieter Lorenz und Anita Lorenz
1992 Prinz Uwe I. und Prinzessin Susi I. Uwe Bimek und Susanne Ahrendt
1991 Fasnet ausgefallen (Golfkrieg)
1990 Prinz Franz III. u. Prinzessin Brigitte I. Franz Schneider u. Brigitte Schneider
1989 Prinz Adolf I. und Prinzessin Magda I. Adolf Rietheimer u. Magda Rietheimer
1988 Prinz Lothar I. u. Prinzessin Hildegard III. Lothar Jänsch u. Hildegard Jänsch
1987 Prinz Gerhard IV. und Prinzessin Uschi II. Gerhard Herz und Uschi Högerle
1986 Prinz Horst I und Prinzessin Bruni I Horst Gold und Bruni Gold
1985 Prinz Rudi I und Prinzessin Birgit I Rudi Brechenmacher und Birgit Grathwohl
1984 Prinz Herbert II und Prinzessin Elfi I Herbert Albrecht und Elfi Albrecht
1983 Prinz Michael I u. Prinzessin Gabi I Michael Strohmayer u. Gabi Strohrhayer
1982 Prinz Johann I u. Prinzessin Bärbel I Johann Dursch und Barbara Schubach
1981 Prinz Gerhard II und Prinzessin Sigrid II Gerhard Vogel und Sigrid Kretzer
1980 Prinz Hans III und Prinzessin Hilde II Hans Nertinger und Hilde Nertinger
1979 Prinz Sepp IV und Prinzessin Ulla I Josef Sailer und Ulla Sailer
1978 Prinz Hans II und Prinzessin Roswitha II Hans Koch und Roswitha Koch
1977 Prinz Gerhard II und Prinzessin Carola I Gerhard Uhl und Carola Uhl
1976 Prinz Peter I und Prinzessin Jutta I Peter Abt und Jutta Biesenberger
1975 Prinz Max II und Prinzessin Gerlinde I Max Rueß und Gerlinde Rueß
1974 Prinz Bene I und Prinzessin Sigrid I Benedikt Graf und Sigrid Häußler
1973 Prinz Rolf II u. Prinzessin Doris II Rolf Zimmermann und Doris Zimmermann
1972 Prinz Franz II und Prinzessin Helga I Franz Dambacher und Helga Surdmann
1971 Prinz Max I und Prinzessin Roswitha I Max Semler und Roswitha Sedelmeier
1970 Prinz Gerhard I u. Prinzessin Gertrud I Gerhard Koch u. Gertrud Strohmayer
1969 Prinz Alfred I und Prinzessin Rosi II Alfred Ritter und Rosi Walter
1968 Prinz Manfred I und Prinzessin Doris I Manfred Sailer und Doris Leimer
1967 Prinz Rolf I und Prinzessin Lisel I Rolf Schrode und Lisel Baur
1966 Prinz Herbert I und Prinzessin Uschi I Herbert Graf und Uschi Enz
1965 Prinz Karl I und Prinzessin Marlis I Karl Wendnagel und Marlies Scherb
1964 Prinz Dieter I und Prinzessin Margot I Dieter Schirmer und Margot Mensch
1958 Prinz Heinz-Dieter I u. Prinzessin Elfriede I Heinz-Dieter Brugger u. Elfriede Surdmann
1957 Prinz Franz I und Prinzessin Anni Franz Ritter und Anni Lennert
1956 Prinz Hans I u. Prinzessin Anneliese I Hans Blasmeier u. Anneliese Mensch
1955 Prinz Josef III u. Prinzessin Rosemarie I Josef Joas und Rosemarie Woerner
1954 Prinz Josef II u. Prinzessin Hildegard I Josef Joas und Hildegard Geiselmann
1952 Prinz Erwin I und-Prinzessin Gerda I Erwin Widmann und Gerda Semler
1950 Prinz Josef I und Prinzessin Frieda I Josef Schrode und Frieda Widmann
1937 Prinz Xaver I und Prinzessin Resel I Xaver Guter und Resel Schmid
1935 Prinz Sepp I Josef Surdmann

WirmachenDruck.de
Sie sparen, wir drucken!

2016 Jonathan Held und Lea Pfletschinger
Hofn. Emil Wiederer und Lina Schwandt
2015 Maximilian Benz und Nina Berschling
Hofn. Julian Keplinger und Emilia Wössner
2014 Manuel Piott und Elena Unger
Hofn. Ben Demsky und Jana Moser
2013 Julian Reschke und Mandy Schenk
Hofn. Ben Demsky und Antonia Peter
2012 Jakob Hornauer und Alexandra Paky
Hofn. Jana Brechenmacher, Christian und Nicolas Paky
2011 Samuel Striebel und Alisa Unger
Hofn. Johannes u. Lukas Unger und Melissa Striebel
2010 Matthias Klausner und Theresa Bimek
Hofn. Johannes Nakaten und Miriam Stoerk
2009 Tobias Maucher und Mandy Dreiseitel
Hofn. Yannick Hornauer und Vivian Sprenz
2008 Jan Hildebrand und Luisa Obermair
Hofn. Patrick Schädle und Elisabeth Lapter
2007 Manuel Wiedner und Selina Michler
Hofn. Lukas Michler und Simon Bischof
2006 Tim Bimek und Sarah Geiger
Hofn. Fabian Bischof und Daniel Geiger
2005 Fabian Sambati und Melanie Grieser
Hofn. Marco Kluge und Vanessa Wahl
2004 Stephan Wellhäuser und Lisa Guter
Hofn. Felix Wellhäuser und Dominik Guter
2003 Kevin Engelmann und Franzi Bimek
Hofn. Steffen Engelmann, Tim Bimek, Fabian Rupp und Jessica Maucher
2002 Daniel Maucher und Daniela Mick
Hofn. Nadine Reinhardt und Reiner Müller
2001 Julian Ohmayer und Lisa Kutscher
Hofn. Jenny Stippich und Manuel Ohmayer
2000 Rainer Müller und Stephanie Rupp
Hofn. Andreas & Michael Müller, Johannes Rupp
1999 Emanuel Herz und Sonja Semler
Hofn. Philipp Held und Fabian Graf
1998 Julian Rau und Denise Kluge
Hofn. Sascha Graf und Thomas Endler
1997 Martin Unger und Sabrina Müller
Hofn. Johannes Müller und Simone Lohr
1996 Alexander Hubl und Yasmin Gorzel
Hofn. Birtta Maurer und Michael Meier
1995 Cinar Burrak und Orru
1994 Nicolas Zimmermann und Julia Straub
Hofn. Markus Metzinger und Julian Holder
1993 Martin Sprenz und Jessica Gorzel
Hofn. Yasmin Gorzel und Tobias Beier
1992 Marcel Maunz und Anja Hubl
Hofn. Vanessa Albrecht und Andreas Herz
1990 Tobias Beier und Carolin Graf
Hofn. Michael Graf und Nadine Litzinger
1989 Jochen Rühle und Sylvia Heger
Hofn. Philip Rühle
1987 Martin Lohr und Yvonne Albrecht
Hofn. Carsten Baur, Andreas Lohr und Vanessa Albrecht
1986 Axel Gärtner und Christine Sailer
1985 Horst-Peter Räuchle und Yasmin Ott

Neues Waffenlager für Bürgerwehr

Ranzenburg (rnz) – Eine zündende Idee hatte Schultes Christopher Eh und zeigt sich gegenüber der Bürgerwehr der Stadt Ranzenburg doch sehr großzügig. Mit flammender Begeisterung hat der Bürgermeister nun ein neues Waffenlager für die Böllerschützengruppe genehmigt. Neben Tresoranlagen für Schwarzpulver und Handböller soll das neue Gebäude auch Salutschusstestareale, Waffenkammern sowie einen Hochsicherheitstrakt für die Revision der vereinseigenen Kanone erhalten.

Die Notwendigkeit eines solchen Baus habe sich beim verheerenden Brand auf dem Gartengrundstück eines nicht näher bekannten Mitglieds der bürgerwehrinternen Böllerschützen im vergangenen Oktober gezeigt. Man wolle damit der hiesigen Boulevardpresse nicht noch mehr Munition liefern. Die Journaille der Südwest Presse sowie vor allem der Augsburger Allgemeinen hatte den anwesenden

Löschzug aufgrund des dort gelagerten Schwarzpulvers schon durch das Fegefeuer gehen sehen und die Männer schon in unmittelbare Nähe des Jüngsten Gerichts geschrieben. Dass sich die Bestände der Böllerschützengruppe in privatem Besitz befinden, spielt für Eh im Hinblick auf den Neubau nur eine untergeordnete Rolle. Das Stadtoberhaupt bot der Bürgerwehr an, die privaten Bestände an einem zentralen Ort zu bündeln. Es gehe hier mehr darum, einen Flächenbrand in Ranzenburg durch unnötigen Boulevardjournalismus zu vermeiden. Heute würde die Bürgerwehr als gemeingefährlich eingestuft, morgen der Schützenverein womöglich als terroristische Vereinigung dargestellt.

Das neue Waffenlager soll dabei auf dem neuesten Stand der Technik sein und neben einem Sicherheitszugangssystem auch über eine hochmodernen medizinischen Versorgungsraum zur sofortigen Behandlung von Schädelweh, Brezgen im Gesicht und Rissen auf dem Buckel verfügen. Auch ein Notfallgetränkelager soll dort beheimatet sein, um dem Spielmannszug im Hinblick auf die klammen Getränkebestände bei der freitagabendlichen Musik-probe im Vereinsheim eine Rücklage bilden zu können. Der Bau gestaltet sich mit Gesamtkosten von 2,6 Millionen Euro noch relativ günstig und belastet somit die Ranzenburger Steuerzahler nur gering. Dies ist auch der Tatsache geschuldet, dass eben jener oben erwähnte und nicht näher bekannte Kamerad der Bürgerwehr als Standort für das neue Waffenlager sein Gartengrundstück gerne zur Verfügung stellen will, welches sich mittlerweile doch in einem sehr maroden Zustand befindet.

PFERDEPENSION SAMBATI

An d'r Fasnet willsch
du lacha, danza, senga
und bei uns kasch
dein Gaul guat
unterbrenga.

www.pferdepension-sambati.de

Tel. : 0152/56123914

Viel Spaß
beim bunten Narrentreiben!

Donau-Iller
Bank eG
www.donau-iller-bank.de

Königstraßenumbau mit allem drum und dran!

Es ist soweit! Die Königstraße wird umgebaut und noch in diesem Jahr wird begonnen!
Die Ranzenburger konnten sich bereits im Herbst letzten Jahres informieren, wie die Prachtallee gestaltet werden soll. Aber dort wurde nicht alles gezeigt!
Die der Redaktion vorliegenden aktuellen Pläne sehen eine große Überraschung vor, die der Ranzenburger Schultes Christopher Eh auf Nachfrage bestätigen musste.
Ranzenburg erhält eine Straßenbahn! „Eine sinnvolle Ergänzung des öffentlichen Personennahverkehrs ist dringend erforderlich“ argumentiert der Ranzenburger Schultes.
Zumal beim Umbau der Königstraße die Gleisarbeiten gar nicht mehr so ins Gewicht fallen sollen.
Die Straßenbahn wird von der Ecke Otto-Leimer Straße Höhe ehemaliger Penny-Markt bis zum Netto-Markt im Süden halbstündlich verkehren. Dort oben im Kreisverkehr wird sie umdrehen und wieder zurückfahren. Die Entscheidung muss schon länger klar sein, denn entlang der Königstraße wurde unter anderem bei Gabi Landthaler schon eine Haltestation im vergangen Jahr angelegt.
Bisher als Grünanlage getarnt, wird im kommenden Jahr die Haltestelle „ bei Gabi“ Ihrer Bestimmung als Straßenbahnhaltestelle übergeben werden. Frau Landthaler wird dann dort eine Art Bahnhofskiosk betreiben, bei dem man während der Wartezeiten auf die Straßenbahn warme Wienerle im Semmel , Jägermeister und Zigaretten bekommt. Frau Landthaler bestätigt, dass Sie schon immer mal Spirituosen und Zigaretten verkaufen wollte. Freitags gibt es immer selbstgemachte Kuchen.
Der Ranzenburger Kämmerer Herbert Albrecht, der sich im kommenden Ruhestand ein Zubrot verdienen will, hat bereits einen Abendkurs bei der Deutschen Bahn „ Schaffner für Anfänger, wie reiße ich ein Bahnticket ab“ belegt.
Bürgermeister Christopher Eh ist ganz stolz auf dieses Projekt, das bis zuletzt geheim gehalten werden konnte. „Ranzenburg ist dann vernetzt und wir werden die Straßenbahn „ Linie 3 „ nennen. Damit schaffen wir eins mehr wie Ulm“, freut sich der Schultes.

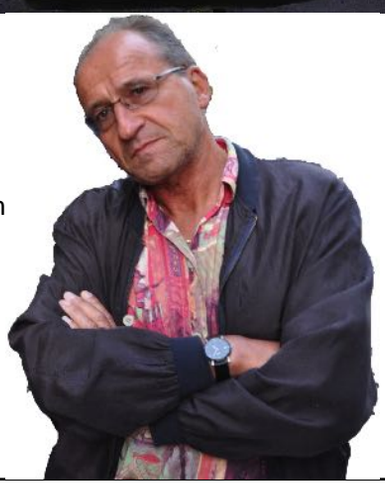

GROSSMANN
Schlossstrasse 1 Ranzenburg 07347/7496

Metzgerei Joas
Kirchstraße 10 · 89165 Dietenheim
Tel. 0 73 47 / 75 77 · Fax 0 73 47 / 45 95

Impressum: © 2016 Ranzenburger Narrenzunft, die Narrenzeitung erscheint einmal jährlich. Geschäftsführer: Uwe Bimek 1. Präsident. Die Auswahl der Personen erfolgte rein zufällig. Ähnlichkeiten mit bekannten Personen war Absicht. Für den Inhalt der Texte sind die Autoren verantwortlich aber nicht haftbar. Chefredakteur/ Anzeigen/ und sonstiger Krimskrams- Verantwortlicher Ortwin Berschling u. viele wichtige Helferlein die aus Datenschutzgründen/ NSA/ Stasi usw... ungenannt bleiben
www.ranzenburger-narrenzunft.de

Zimmerei | **Holzbau** | Energetische Dachsanierung | Dachflächenfenster | Anbau/Umbau/Ausbau...

Bauzauber
Knöpfle Baukompetenz

BauZauber
Meisterbetrieb
Florian Knöpfle
89165 Dietenheim

Zeughausweg 5
Tel. 07347-6059133
www.bauzauber.de
info@bauzauber.de

15.01	**Narrenbaumstellen** auf dem Marktplatz, Ranzenburger Hexen	**18:01 Uhr**
16.01	**Ranzenburger Hofball** Motto: „Ranzenburg rockt“, Kapelle "Combo Six"	**20:01 Uhr**
23.01	**Kappensitzung** Bürgerwehr im Don-Bosco-Heim	**20:01 Uhr**
29.01	**Pfarrfasnet** Katholische Kirche im Don-Bosco-Heim	**19:31 Uhr**
30.01	**Kinderball** Schützenverein Dietenheim	**14:01 Uhr**
04.02	**Gompiger Doschdig** Schulsturm Grund- und Gemeinschaftsschule	**10:31 Uhr**
	Fasnetsausgraba mit Fackelumzug und Rathaussturm mit närrischem Treiben auf dem Marktplatz (hinter dem Rathaus mit Kostümprämierung), anschließende Party in der „Giaßa Bar“ (großes Zelt) und der Narrhalla „Ausflippen goes MadMax“ (ab 21 Jahre)	**18:15 Uhr**
05.02	**1. TSV Ball** Motto „Radio Ranzenburg“ Live-Band „Albatros“	**20:01 Uhr**
06.02	**2. TSV Ball** Motto „Radio Ranzenburg“ Live-Band „Albatros“	**20:01 Uhr**
07.02	**Fasnetssonntag** Gottesdienst in der St. Martinus Kirche, Ranzenburger Narrenzunft und Maskengruppen (zum 26. Mal)	**09:30 Uhr**
	Großer Fasnetsumzug mit närrischem Treiben in der Narrhalla (mit Barbetrieb)	**14:01 Uhr**
08.02	**Rosenmontags-Ball** Kapelle „Jukebox“, Highlights der Ranzenburger Fasnet	**20:01 Uhr**
09.02	**Kehraus** mit Hexenverbrennung im Don-Bosco-Heim	**19:31 Uhr**

Fenster, Möbel und Parkett
und für die Nacht ein gutes Bett,
dazu noch einen Wintergarten,
man sollte nicht noch länger warten.
Denn SEMLER baut nur schöne Sachen,
die viele Jahre Freude machen.

Fenster
Rolladen
Innenausbau
Haustüren
Möbel
Markisen
Schreinerei
Parkett- und Holzböden
Dachfenster
Büroeinrichtungen
Wintergarten
Holzdecken

Semler
Fenster + Schreinerei
Otto-Leimer-Str. 2 | 89165 Dietenheim / Iller
Tel. (07347) 96 500 | **www.semler-fenster.de**